社協だより No.45
ふれあい

発行日：平成２６年７月１６日
発行者：社会福祉法人六戸町社会福祉協議会
〒039－2371
青森県上北郡六戸町大字犬落瀬字柴山３－９
電　話　０１７６－５５－２９４３
ＦＡＸ　０１７６－５５－２９４７
メール　rokunohe.shakyo.03@gaea.ocn.ne.jp
ホームページ http://www.rokunohefukusi.jp/

地域で学ぶ防災講座

▲毛布を使ったタンカで運ぶ様子

◀レジ袋を使った簡易三角巾

南町（二）公民館で6月8日（日）、出前福祉講座「地域で学ぶ防災講座」を開催し、町内会およそ30人が参加し、防災・減災について学びました。

講師の青森県防災士会小林閣則氏は、「家族・地域の方を助けるには、自分が助からなければならない。自分が助かる方法を一番に考えてほしい。」と話し、そのためにも家庭でできる減災、地域でできる減災について講話がありました。

講話の後は緊急時に役立つ情報として、毛布を使ったタンカづくりや身近にあるものでできる簡単応急法を参加者と一緒に行いました。参加者からは「防災意識が高まった。今日来られなかった人へも広げて行きたい」と話していました。

主　な　内　容

地域で学ぶ防災講座・・・・・・・・・・・・①
平成２５年度事業報告・・・・・・・・・・②③
平成２５年度決算報告・・・・・・・・・・・④
福祉標語募集・苦情解決への取り組み・・・⑤
ボランティアセンターコーナー・・・・・・⑥
第１回グラウンド・ゴルフ大会・・・・・・⑦
８月の行事予定・間違い探しクイズ・・・・⑧

この情報誌は赤い羽根共同募金配分金で作成されています。

安心して暮らせる町づくり

事業報告

業・決算報告が承認されました。
業）と活動指針の中間見直しを重点事業として町民、
ことができました。ありがとうございました。

©中央共同募金会

共同募金配分金が使われている事業です。

- 移動相談
  開設日数　３回／相談者数　０人
- 福祉総合相談　相談件数　４１件
- 日常生活自立支援事業
  利用者　７人　訪問回数　７２回
- 生活福祉資金貸付制度
  相談件数　１１件
  申請・決定件数　1件
  償還促進面接　３回／９件
  ３月末現在貸付件数　３７件
  ３月末現在貸付金額
  １５，０１７，２８４円
- たすけあい資金貸付事業　０件
- 高額療養費資金貸付事業　０件

Ⅳ　自立した暮らしを支える サービスの充実 （在宅福祉サービスの充実）

- 在宅介護用器具貸付事業
  ・ギャッチベット　３８台
  ・車椅子　５２台
- 移送サービス事業
  実利用者　６５人
  利用回数　延べ５３８回

©中央共同募金会

- 在宅介護者の集い
  平成２５年１１月８日（金）／１４人

©中央共同募金会

- 介護教室
  平成２５年１０月１１日（月）／２４人
- 介護予防事業　元気アップ教室
  実利用者数　２８人
  延べ利用者数　８４３人
  実施回数　４９回
- 高齢者の健康づくり事業
  ・ふれあいいきいきサロン
  ９５回／延べ1，５６７人
  ・グラウンド・ゴルフ大会
  ２回／延べ１６１人
  ・いきいきスポーツ大会　１回／５２人
  ・喜楽笑の集い　１回／１４４人
  ・いきいき創作活動
  １２回／延べ１３４人

- 軽度生活援助事業
  実利用者数　１８人
  延べ利用者数　１２９人
  稼働時間　７７５時間
- 「食」の自立支援事業
  実利用者数　２４人
  配食数　２，６２０食
- 訪問介護事業
  実利用者数　３６人
  訪問回数　６，９２０回
  訪問時間　６，０８１時間
- 訪問入浴介護事業
  実利用者数　１４人
  訪問回数　６３０回
- 居宅介護支援事業
  実利用者数　９５人
  認定調査件数　６９件
- 障害者福祉サービス事業
  実利用者数　５人
  訪問回数　１，４７４回
  訪問時間　１，３１９回

Ⅴ　民間性を発揮した社協づくり （組織基盤の強化）

- 法人運営会議
  ・理事会　５回
  ・評議員会　４回
  ・正副会長会議　８回
- 監査会
  ・社協監査　２回
  ・県指導監査　１回
- 委員会
  ・地域福祉委員会　１回
  ・生活福祉資金貸付調査委員会　１回
  ・理事・評議員推薦委員会　１回
  ・活動指針策定検討委員会　２回
- 役員研修会
  平成２５年１１月２１日（木）／３４人
- 社協会員の促進
  ３，０６１，０００円
- 共同募金運動の推進
  １，９５７，５５５円
- 町老人福祉センターの運営
  利用回数　４９６回
  延べ利用者　８，８９９人
- 実習生の受け入れ
  ・社会福祉援助技術実習
  青森県立保健大学１人　５日間
  ・ソーシャルワーク実習
  青森県立保健大学１人　23日間
  ・職場体験
  七百中学校　１人　３日間
- 財務管理運営
  会計ソフトの更新、平成２７年度からの新会計基準導入に向けた準備
- 自己評価の実施
- 個人情報保護

- 業務の標準化・
  リスクマネジメント

みんなで支え合い全ての人が

平成25年度

去る平成26年5月22日（木）開催の評議員会において、平成25年度事
平成２５年度は、小地域活動の推進（ほのぼのコミュニティ２１推進事
関係機関・団体・施設など多くの皆様の御協力により計画的に実施する

Ⅰ　住民参加で安心の町づくり（地域福祉活動の推進）

●ほのぼのコミュニティ21推進事業
- 協力員　　１３２人（４６町内会）
- 対象世帯　５６２世帯
- 会議・研修会等
  個別ケース検討会議　３町内会／８回
  事業説明会　３町内会／３回
  在宅サービス事業説明会
  平成２６年１月１６日（木）／３０人
  ほのぼの交流協力員委嘱状交付式
  平成２５年４月１９日（金）／３９人
  ほのぼの交流協力員連絡会
  平成２６年２月２０日（木）／６１人

● 緊急通報装置給付事業
（福祉安心電話サービス事業）
- 加入世帯　　４０世帯
- 協 力 員　　１１２人
- 県社協着信状況　　４４件
- 町社協サービス実施状況　３８５件
- 新規設置者説明会　７回／延べ２１人
- 協力員研修会
  平成２６年１月２３日（木）／１９人

● 福祉団体への支援
町老人クラブ連合会
町身体障害者福祉会
町母子寡婦福祉会
町手をつなぐ親の会

©中央共同募金会

● 広報誌等の発行
- 社協だより「ふれあい」　２回
- 社協通信「コラボ」　４回
- 行事予定　６回
- インターネットを活用した情報発信
- リーフレットの作成
- 福祉のしおり作成

©中央共同募金会

● 第18回六戸町社会福祉大会・社協まつり
８月10日（土）／４５０人

● 福祉標語募集事業
小・中学校、高等学校、一般　７５３点

● レクリエーション講座
３回／延べ４１人

©中央共同募金会

● キラッと輝く　女性の健康講座
６回／延べ１１２人

©中央共同募金会

● 調査・研究
- 民協定例会での情報交換　１０回
- ケア会議　１回
- 福祉協力員（区長）会議　２回

Ⅱ　人と人とがつながる町づくり（ボランティア活動の振興）

● ボランティア活動推進校の指定
- 助成金　１校　50,000円
  六戸小学校、開知小学校
  大曲小学校、六戸中学校
  七百中学校、六戸高等学校

©中央共同募金会

● 出前福祉講座　８回／延べ２５５人

● 夏ボランティア体験
受入れ施設　１６施設
参加者　２０２人（延べ３６２人）

● ボランティア保険加入者
５１１人

● ボランティアポイント制度
登録者　１０人
３０ポイント達成者　３人

● ボランティア交流会
平成２６年３月２７日（木）／４７人

● 収集活動
アルミ缶、プルタブ、ペットボトルキャップ、使用済み切手

● 春のクリーン大作戦
平成２５年４月２０日（土）／８９人
ごみ回収量　可燃ごみ２４０ｋｇ
　　不燃ごみ２３０ｋｇ

● 除雪ボランティア
登録者　六戸高校　　１６人
　　七百中学校　１０人
平成２６年２月１１日（火）
７世帯実施／１２人参加

● 掃除ボランティア
平成２５年１２月２４日（火）
平成２５年１２月２５日（水）
実施世帯　１４世帯
六戸高校生　２８人参加

● 子ども用品リサイクル事業
寄付件数　２７件
利用件数　　４件

● 災害ボランティアセンター
運営マニュアル検討会　　３回

Ⅲ　人を大切にし、柔軟に対応できる仕組みづくり（福祉サービス利用支援の充実）

● 心配ごと相談所運営事業
開設日数　５２日／相談者数　１７人

● 合同相談・特別相談
開設日数　６回／相談者数　　３人

平成25年度　決算報告

貸　借　対　照　表

平成２６年３月３１日現在　（単位：円）

資産の部		負債の部	
勘定科目	当年度末	勘定科目	当年度末
①流動資産	38,579,086	①流動負債	2,762,640
現　金	21,806	未払金	2,425,052
預貯金	31,216,476	預り金	337,588
未収金	7,244,714	②固定負債	38,485,184
前払金	96,090	退職金給与引当金	38,485,184
		負債の部　合計	41,247,824
②固定資産	84,295,393	純資産の部	
基本財産	1,000,000	①基本金	1,000,000
その他の固定資産	83,295,393	②元入金	0
車両運搬具	459,891	③国庫補助金等特別積立金	0
器具及び備品	2,905,663	④その他の積立金	44,600,000
権利	220,440	福祉基金積立金	23,600,000
ソフトウェア	2,153,375	人件費積立金	17,800,000
貸付事業資金	16,000	備品購入積立金	3,200,000
退職共済預け金	32,940,024	⑤次期繰越活動収支差額	36,026,655
福祉基金積立金	23,600,000		
人件費積立金	17,800,000		
備品購入積立金	3,200,000	純資産の部　合計	81,626,655
資産の部　合計	122,874,479	負債の部純資産の部　合計	122,874,479

事業報告・決算は閲覧できます

社会福祉協議会では、社会福祉法第４４条の「情報の開示」により、事業報告書、財産目録、貸借対照表並びにこれに関する監事の意見を記載した書面を事務所又はホームページでも閲覧できます。

http://www.rokunohefukusi.jp/

資　金　収　支　計　算　書

期間：平成２５年４月１日から平成２６年３月３１日　（単位：円）

科目			予算額	決算額	差異
経常活動による収支	収入	会費収入	3,097,000	3,061,000	−36,000
		寄附金収入	200,000	326,509	126,509
		経常経費補助金収入	19,306,000	19,306,000	0
		助成金収入	1,134,000	1,115,640	−18,360
		受託金収入	13,168,000	13,012,429	−155,571
		事業収入	1,111,000	1,009,345	−101,655
		貸付事業等収入	1,500,000	100,000	−1,400,000
		共同募金配分金収入	1,270,000	1,270,000	0
		介護保険収入	37,817,000	35,415,470	−2,401,530
		自立支援費等収入	5,469,000	5,379,090	−89,910
		雑収入	97,000	105,744	8,744
		受取利息配当金収入	16,000	19,896	3,896
		短期借入金収入	1,000,000	1,000,000	0
		経理区分間繰入金収入	7,152,000	6,249,000	−903,000
		経常収入計(1)	92,337,000	87,370,123	−4,966,877
	支出	人件費支出	66,346,000	64,508,716	1,837,284
		事務費支出	5,711,000	4,827,324	883,676
		事業費支出	9,524,000	8,913,597	610,403
		貸付事業等支出	1,500,000	0	1,500,000
		助成金支出	525,000	525,000	0
		負担金支出	759,000	757,900	1,100
		短期借入金償還金支出	1,000,000	1,000,000	0
		経理区分間繰入金支出	7,154,000	6,249,000	905,000
		経常支出計(2)	92,519,000	86,781,537	5,737,463
	経常活動資金収支差額 (3)＝(1)－(2)		−182,000	588,586	770,586
施設整備による収支	収入	施設整備等収入計 (4)	0	0	0
	支出	固定資産取得支出及び繰入支出	2,981,000	2,836,685	144,315
		施設整備等支出計 (5)	2,981,000	2,836,685	144,315
	施設整備等資金収支差額 (6)＝(4)－(5)		−2,981,000	−2,836,685	144,315
財務活動による収支	収入	財務収入計 (7)	0	0	0
	支出	積立預金積立支出	850,000	600,000	250,000
		その他支出	1,543,000	1,542,120	880
		財務支出計 (8)	2,393,000	2,142,120	250,880
	財務活動資金収支差額 (9)＝(7)－(8)		−2,393,000	−2,142,120	250,880
予備費 (10)			400,000	0	400,000
当期資金収支差額合計 (11)＝3+6+9−10			−5,956,000	−4,390,219	1,565,781
前期末支払資金残高 (12)			40,206,665	40,206,665	0
当期末支払資金残高 (13)＝(11)＋(12)			34,250,665	35,816,446	1,565,781

個人情報保護に関する方針（プライバシーポリシー）

社会福祉法人六戸町社会福祉協議会は、以下の方針に基づき個人情報の保護に努めています。

1. 本会は、個人の人格尊重の理念のもとに、関係法令等を遵守し、実施するあらゆる事業において、個人情報を慎重に取扱いします。
2. 本会は、個人情報を適法かつ適正な方法で習得します。
3. 本会は、個人情報の利用目的をできる限り特定するとともにその利用目的の範囲でのみ個人情報を利用します。
4. 本会は、あらかじめ明示した範囲及び法令等の規程に基づく場合を除いて、個人情報を事前に本人の同意を得ることなく外部に提供しません。
5. 本会は、個人情報を正確な状態に保つとともに、漏え、滅失、き損などを防止するため、適切な措置を講じます。
6. 本会は、法人が自己の個人情報について、開示・訂正・追加・削除・利用停止を求める権利を有していることを確認しこれらの申し出があった場合には速やかに対応します。
7. 本会は個人情報の取扱いに関する苦情があったときは、適切かつ速やかに対応します。
8. 本会は、個人情報を保護するために適切な管理体制を講じるとともに、役職員の個人情報保護に関する意識啓発に努めます。
9. 本会は、この方針を実行するため、個人情報保護規程を定め、これを本会役職員に周知徹底し、確実に実施します。

平成１７年４月１日制定

福祉標語募集

～福祉への関心を高めるために標語を募集します～

◆募集内容　１人１作品　未発表のもの

テーマ

①児童福祉、障害者福祉、高齢者福祉に関すること

②ボランティア、リサイクルや環境に関すること

③思いやり、助け合い、ふれあい、支え合いに関すること

④その他、お手本となる良い行動など

◆募集期間　平成２６年７月７日（月）～８月２５日（月）

◆応募資格　六戸町民（小学生以上）

六戸町内に勤務・通学している方

◆表　彰

最優秀賞者は平成２６年１０月１２日（日）開催の「六戸町社会福祉大会」において表彰します。

最優秀賞（各部門１点以内）…賞状・賞品（図書カード3,000円）

優 秀 賞（各部門１点以内）…賞状・賞品（図書カード2,000円）

入　　賞（各部門２点以内）…賞状・賞品（図書カード1,000円）

佳　　作（各部門３点以内）…賞状・賞品（図書カード　500円）

◆その他

・応募作品の著作権は主催者に帰属します。

・入賞作品は、名前や学校名などを含め、事前の承諾なくホームページや報道機関等への発表、その他の啓発活動に使用します。

・応募者の個人情報は主催者が管理し、本事業運営以外の目的に利用しません。

～応募方法～

①学校を通じての応募

応募用紙に学校名、学年、氏名を記入して応募してください。

②応募用紙、はがきによる応募

応募用紙（社協窓口、インターネットからダウンロード）又は〈★必要事項〉を記入したハガキに１作品を書いて郵送又は持参してください。

③インターネットによる応募

〈★必要事項〉を記入し、作品をメールで送信してください。タイトルに「福祉標語応募」と記入してください。

〈★必要事項〉

①氏名　②年齢　③住所

④職業・学校名　⑤電話番号

⑥メールアドレス

苦情解決への取り組み

六戸町社会福祉協議会では、当協議会を利用する皆様からのご意見や苦情をいつでも承り、適切な解決と必要に応じた改善、職員の資質の向上につなげるため、「苦情解決に関する仕組み」を作っております。

ご意見、ご要望などある方は、社会福祉協議会の窓口または電話、ＦＡＸ、Ｅメール等でご相談を受け付けております。

●苦情受付連絡先

社会福祉法人 六戸町社会福祉協議会

〒039-2371

六戸町大字犬落瀬字柴山３－９（六戸町老人福祉センター内）

電　話　５５－２９４３　ＦＡＸ ５５－２９４７

E-mail rokunohe.shakyo.03@gaea.ocn.ne.jp

●苦情解決第三者委員　長　根　ミツヱ（５２－２００１）

田　澤　孝三郎（５５－２５７８）

高　森　　誠（５５－２５１２）

●苦情解決責任者　事務局長　下　田　　亨

●苦情受付担当者　係　　長　佐　藤　範　子

介護支援専門員　船　越　栄　子

当協議会の実施する福祉サービスに関する苦情は、上記「苦情解決第三者委員」に直接お話をしていただくこともできます。

苦情解決第三者委員は「苦情解決」にあたって公平な立場で助言、指導をいただくために六戸町社会福祉協議会が委嘱した方々です。

六戸町社会福祉協議会で解決できない苦情は、青森県社会福祉協議会（青森市）に設置されている**青森県運営適正化委員会**に申し立てることができます。

青森県運営適正化委員会は、福祉サービスを利用されている方の苦情を解決するため、法律（社会福祉法）の定めにより設置された、公正・中立な機関です。委員会は、法律・医療・社会福祉などに学識を有する１２名の委員で構成されています。

青森県運営適正化委員会　電話　０１７－７３１－３０３９

ボランティアセンターコーナー

ボランティアセンターは「ボランティア活動をしたい人」と「ボランティアを必要としている人」をつなぐところです

ボランティア情報

ボランティアはじめませんか？

活　動　名	内　　容	活動場所	募集人員
ふれあいテレォン	福祉安心電話を設置している高齢者へ、週に１回程度電話をして、安否確認をしてくれる方を募集しています。１回の活動時間は１時間程度です。	町老人福祉センター	２名
配食ボランティア	毎週月曜日に高齢者世帯へお弁当の配達をしてくれる方を募集。普通免許のある方。１回の活動時間は１時間程度です。	町内高齢者宅	１名
施設ボランティア	町内の各施設では、お話し相手、将棋・囲碁・ゲーム等のお相手になって頂ける方を募集しています。	町内の老人福祉施設	制限なし
社協まつり運営ボランティア	１０月１２日（日）に開催する社協まつりの、もの作り体験コーナーのお手伝いをしてくれるボランティアを募集しています。	町文化ホール	女性６名程度

出会えた！学べた！感動が新たな扉を開く！

夏！ボランティア体験　2014

７月～８月は全国ボランティア体験月間です。

「夏！ボランティア体験」は、ボランティア活動に関心があるけど、なかなかきっかけがないという方々のために、さまざまなボランティア活動の中から自分で選んで体験できる企画です。

今年は１８施設等の御協力をいただき、６２の体験メニューを用意しています。

新たな出会いや気付き、学び、感動、そしてたくさんの笑顔が、皆さんの今年の夏を特別なものにしてくれるはずです。みなさんの参加をお待ちしています。

体験メニュー・申込書は社協窓口又はインターネットからもダウンロードできます。

―受入れ施設―

三沢老人ホーム・三沢デイサービスセンター晴ヶ丘老人ホーム・はるが丘デイサービスセンター・特別養護老人ホームメープル・デイサービスセンターにこにこプラザ六戸・ＪＡ十和田おいらせ「きずな」・介護老人保健施設ハートランド・介護老人保健施設しもだ・介護老人保健施設みのり苑・十和田デイサービスセンター・デイサービスセンター木崎野・さつき保育園・第一日の出保育園・第二日の出保育園・六戸町教育委員会・六戸町社会福祉協議会・六戸町老人クラブ連合会

夏ボランティア体験に関するご相談は・・・

六戸町社会福祉協議会　ボランティアセンターまで
電話　０１７６－５５－２９４３
FAX　０１７６－５５－２９４７
〒０３９－２３７１
六戸町大字犬落瀬字柴山３－９
（六戸町老人福祉センター内）

ホームページ　http://www.rokunohefukusi.jp/　六戸町社会福祉協議会　検　索

第1回いきいきグラウンド・ゴルフ大会

五月二十九日（木）に第一回いきいきグラウンド・ゴルフ大会が舘野公園で開催され、九十五名が熱い熱戦を繰り広げました。

入賞者は、次のとおりです。

【一般の部】

第一位　田中直男さん（四十四打）
第二位　長谷永助さん（四十五打）
第三位　山辺テルさん（四十七打）
第四位　小比類巻ミチルさん（四十八打）
第五位　山内サヨさん（四十八打）
第六位　松浦建一さん（四十八打）

【協会の部】

※グラウンド・ゴルフ協会、グラウンド・ゴルフ愛好会の方

第一位　西舘与四次さん（三十一打）
第二位　高橋陽子さん（三十三打）
第三位　小山アイさん（三十四打）
第四位　竹中裕人さん（三十五打）
第五位　柴山みつ江さん（三十六打）
第六位　小村光市さん（三十六打）

※同打数の場合、年齢の高い方が上位となります。

【ホールインワン賞】　※順不同

蛯名フチさん・坂本リセさん・三上トシさん
小泉ツヤさん・西舘与四次さん・林保さん
高橋陽子さん・小山アイさん・竹中裕人さん
柴山みつ江さん・斎藤延さん・小村光市さん
田中弘司さん・安藤トワさん・山崎悦子さん
苫米地良金さん・畠山ヨシイさん
船越好栄さん

【長寿賞】

満九十歳を超えて参加して下さった方
十文字　ケイ　さん（九十歳）

社協Q&A

ハガキで寄せられた
疑問・質問にお答えします。

Q：ボランティア活動に参加してみようと思うのですが、参加する際、ボランティア活動保険料を自己負担するのはなぜですか？

A：ボランティアは「自分の意思で自発的に行う社会参加活動」として、学校や職場では得られない「出会い」や「気づき」そして「学び」があります。

ボランティア活動中に「自身がケガをした」、「他人にケガをさせてしまった」、「他人の物を壊してしまった」などの事故はいつ起こるかわかりません。そのため、事故に対して幅広く補償してくれる保険が「ボランティア活動保険」です。

自分自身のために、「いつでも、どこでも、楽しく」参加していただきたいという考えで、自己負担で保険に加入していただいています。

Q：ボランティアポイントとはなんですか？

A：ボランティア活動の実績に応じてポイントがもらえる「ボランティアポイント制度」です。町民の皆様に、ボランティア活動を始める“きっかけ”や活動継続の“はげみ”としてご利用していただくことにより、ボランティア活動の促進につなげることを目的にポイント制度を実施しております。

ジュースを買って募金しよう！

赤い羽根共同募金

青森県共同募金会では清涼飲料メーカーと協働し、寄付金付き自動販売機設置を推進しています。自動販売機で飲料を購入すると、いつでも気軽に寄付できる仕組みとなっています。赤い羽根のマークのついた自動販売機を見かけましたら、ぜひご利用ください。

【町内の設置場所】
- サワダＳＴＢ青森工場
- 六戸町国民健康保険病院
- 六戸町包括支援センター（今年度設置）

社協通信コラボNo.84　間違い探しクイズ当選者発表

【こたえ】　※今回は8ヵ所の間違いがありましたので、いずれか7つの間違いを見つけた方すべて正解とします。

●MotherがMatherに　●親犬の目　●男の子のほっぺ　●花束の花の色が一部違う
●女の子の服のボタン　●ケーキの丸い飾りが1つない　●左中央の花の大きさ
●背景のチェック柄がずれている

応募総数２２通で、全員正解でした。抽選の結果当選者は次の５名の方に決まりました。

★畠山 千秋さん ★畠山 正子さん ★江渡 百合子さん ★金渕 由香里さん ★坂本 ヒデさん

当選者には図書カード（５００円分）をお贈りします。おめでとうございます。

社会福祉協議会情報掲示板

◆◇◆　８月のふれあい・いきいきサロン　◆◇◆

開催日	地　区	場　所	時　間	主な内容
８月　１日（金）	大曲サロン	大曲公民館	９：30～14：00	流しソーメンとスイカ割り
８月２１日（木）	七百サロン	舘野公園	９：30～14：00	グラウンド・ゴルフ
８月２１日（木）	川原新田サロン	舘野公園	９：00～14：00	グラウンド・ゴルフ
８月２７日（水）	小平・柳町サロン	小平・柳町公民館	10：00～15：00	健康教室
８月３０日（土）	上吉田サロン	上吉田地区公民館	９：30～14：00	ふれあい書道展祝賀会

◆◇◆　８月の心配ごと相談所　◆◇◆

町民の皆様の心配ごとに対し、相談員が親身になって相談に応じ、解決に向けた助言や関係機関をご紹介いたします。

ひとりで悩まずに、まずはご相談ください。

●時　間　９：００～１２：００

●場　所　六戸町老人福祉センター図書室

※電話相談もできます。ご利用ください。

相談専用電話　５５－５１３３

相　談　日	相　談　員
８月　６日（水）	竹　島　敏　男（人権擁護委員）
８月２０日（水）	坂　本　り　つ（人権擁護委員）
８月２７日（水）	吉　田　栄　子（民生委員）

※担当相談員は都合により変更する場合がありますのでご了承ください。

平成26年度 いきいきスポーツ大会

【日　時】　平成２６年８月２８日（木）
１０：００～１３：００

【場　所】　六戸町総合体育館

【対　象】　町内在住の６０歳以上の方

【参加費】　無 料

【持ち物】　ズック、タオル、おにぎり、おわん はし、マグカップ

【昼　食】　鳥汁を主催者側で準備します。

【申込み】　８月１８日（月）までに六戸町社会福祉協議会にお申込みください。（５５－２９４３）

【その他】　動きやすい服装でお越しください。

間違い探しクイズ

下の２つの絵の中に７つの間違いがあります。さてどこでしょう。

①

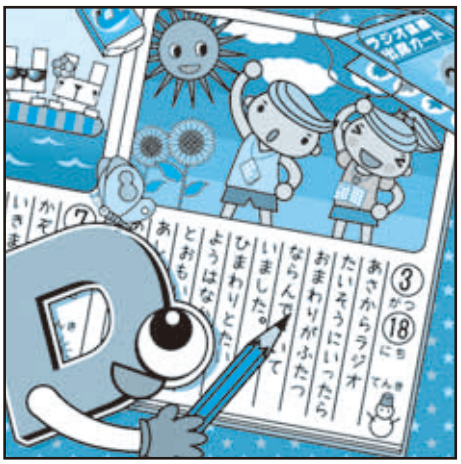

②

【応募方法】

★②の絵の間違いに赤色で○を囲みハガキに貼って**住所・氏名・年齢・社協活動に対するご意見ご感想を一言書いて**お送りください。正解者の中から抽選で５名に図書カード（500円）を差し上げます。

★応募締切
８月１５日(金) 当日消印有効

★あて先
〒039－2371　六戸町大字犬落瀬字柴山3－9
六戸町社会福祉協議会行き

★当選者は９月発行の「コラボ No.８５」に掲載いたします。